

Global Storybooks

globalstorybooks.net

Bannan granmer

✎ Ursula Natula

👤 Catherine Groenewald

👤 Shameem Oozeerally & MIE French

Students

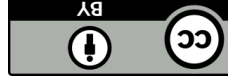

This work is licensed under a Creative Commons
[Attribution 3.0 International License](https://creativecommons.org/licenses/by/3.0).
<https://creativecommons.org/licenses/by/3.0>



Bannan granmer



✎ Ursula Natula

👤 Catherine Groenewald

👤 Shameem Oozeerally & MIE French

Students

📖 4

🗣️ kreol morisien mFe



Granmer so zardin ti bien zoli, ranpli ar sorgo, mile ek maniok. Me bann banann ti meyer. Mem si granmer ti ena boukou ti-zanfan, ofon mo kone ki mo ti so prefere. Souvan li ti invit mwa so lakaz. Li ti partaz so bann sekre ek mwa. Me ti ena enn zafer ki li ti gard sekre : plas kot li fer banann mir.



Plitar, aswar, mo mama, mo papa ek mo granmer inn apel mwa. Mo ti kone kifer. Sa lanwit-la kan mo'nn al dormi, mo kone ki zame mo ti pou kapav kokin ankor, ni mo granmer, ni mo paran, ni enn lot dimounn.

Landemin ti zour bazar. Grammer ti lev
 boner. Touletan li pran manioek ek banann
 mir pou al vande dan bazar. Sa zour-la mo
 pa'n degaze pou al rann li vizit. Me mo pa
 ti pou kapav evit li ankor lontan.



Enn zour, monn trovuv enn panie lapay dan
 soley devan lakaz mo grammer. Kan mo'n
 demann li ki fer ek sa, li'n zis dir mwa, «
 mo panie mazik sa. » Akote panie-la, ti ena
 enn ta fey banann ki grammer ti pe tourn-
 tourne de tanzantan. Mo ti telman kirye,
 mo ti demande, « ki fer avek sa bann fey la
 ? » Me li zis dir mwa, « se mo bann fey
 mazik. »





Ti bien fasinan pou get mo granmer, bann banann, bann fey banann ek gran panie lapay. Me mo granmer avoy mwa al rod enn zafer avek mo mama. « Granmer, silteple, les mwa get seki to pe fer. « Pa fer to teti mo tifi, fer seki mo'nn demann twa. » L'inn insiste. Lerla mo'nn galoupe mo'nn ale.



Landemin kan mo granmer ti pe rams legim dan zardin, mo'nn al dan so lasam dousman-dousman pou al get bann banann-la. Tou ti preske mir. Mo pa'nn kapav tini, mo'nn pran kat banann ankor. Mo ti pe mars lor mo pwintl ipie direksion laport, kan mo tann granmer p touse deor. Mo'nn zis gagn letan kasiet bann banann-la anba mo rob avan ki mo pas devan li.

Landemin, kan mo granmer inn vinn rann
 mo mama vizit, mo'n degaze al kot li pou
 get bann banann-la ankore. Ti ena enn ta ki
 ti fini bien mir. Mo'n pran enn mo'n
 kasiet anba mo rob. Kan mo'n fini
 rekouver panie-la, mo'n al deryer lakaz
 pou manz li vit-vit. Samem banann pli dou
 ki mo ti manze.



kan mo'n retourne, granmer ti pe asize
 deor me pa ti ena ni panie ni banann
 « Granmer, kot panie-la ete, kot bann
 banann-la et kot bann... » me sel repons li
 donn mwa, « zot dan mo kasiet mazik. »
 Mo ti bien desi.

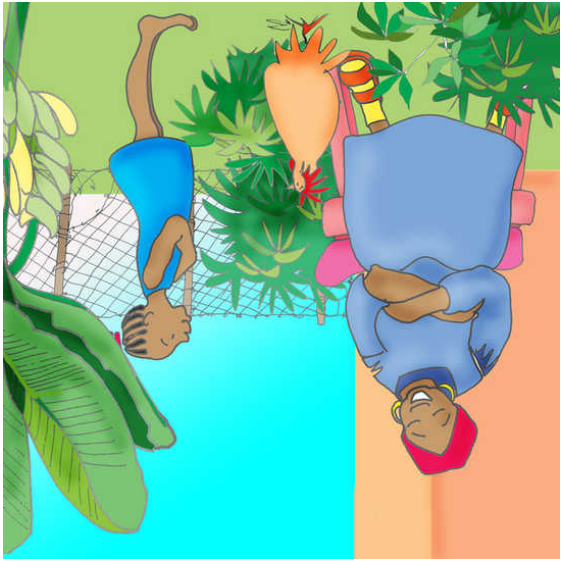



De zour apre, granmer avoy mwa al rod so baton dan so lasam Kouma mo'nn ouver laport, monn santi enn loder banann mir. Omilie lasam-la ti ena gran panie mazik mo granmer. Li ti bien kasiet anba enn vie kouvertir. Mo lev li apre mo'nn santi sa bon loder-la.



Granmer so lavwa inn fer mwa sote kan li'nn apel mwa. « Ki to pe fer ? Degaze amenn mo baton. » Monn degaze sorti avek so kann. « Kifer to pe riye ? » mo granmer demann mwa. Sa kestion-la finn fer mwa realize ki mo ti ankor pe riye aköz mo'nn resi dekouver so landrwa mazik.